ZPRAVODAJ

OBCE ČISTÁ

2/2025

Karel Kryl - neklidný básník do neklidné doby. Narozen 12. 4. 1944 v Kroměříži, zemřel 3. 3. 1994 v Mnichově

Karel Kryl - Karavana mraků

Slunce je zlatou skobou
na vobloze přibitý
pod sluncem sedlo kožený
pod sedlem kůň pod koněm
moje boty rozbitý
a starý ruce zedřený

Dopředu jít
s tou karavanou mraků
schovat svou pleš
pod stetson děravý
jen kousek jít
jen chvíli do soumraku
až tam kde svítí město
město bělavý

Vítr si tiše hvízdá
po silnici spálený
v tom městě nikdo nezdraví
šerif i soudce - gengstři
voba řádně zvolený
a lidi strachem nezdravý

Sto cizejch zabíječů
s pistolema skotačí
a zákon džungle panuje
provazník plate smyčky
hrobař kopat nestačí
a truhlář rakve hobluje

V městě je řád
a pro každého práce
buď ještě rád
když huba voněmí
může tě hřát
že nejseš na voprátce
nebo že neležíš pár inčů
pod zemí

Slunce je zlatou skobou
na vobloze přibitý
pod sluncem sedlo kožený
pod sedlem kůň pod koněm
moje nohy rozbitý
a starý ruce zedřený

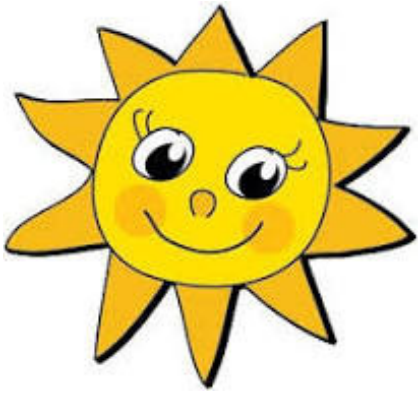

Pryč vodtud jít
s tou karavanou mraků
kde tichej dům
a pušky rezaví
orat a sít
od rána do soumraku
a nechat zapomenout
srdce bolavý

Písně Karla Kryla od A do Ž - Hitbox, Brno 1995, str. 76, Karel Kryl - Karavana mraků, text písně

Vážení spoluobčané,
jarní měsíce nám skončily, před námi je opět období krásného letního počasí a já vám všem u této příležitosti přeji, abyste tento čas využili k odpočinku a všichni si užívejte tepla.
Našim dětem a studentům tradičně přeji pěkné vysvědčení a ať máte o prázdninách co nejvíce slunečních dní.
A nám všem ostatním přeji zasloužené dovolené, při kterých si odpočineme od stavebního ruchu v naší obci.

Zdeněk Tyšer, starosta obce

VÁŽENÍ SPOLUOBČANÉ, MILÍ ČISŤÁCI,

máme za sebou již 9 měsíců výstavby splaškové kanalizace v naší obci. Na jiném místě tohoto zpravodaje naleznete článek „Monitorovací zpráva“, kde je zhodnocen dosavadní průběh tohoto projektu od zahájení prací (září 2024) k 31. 3. 2025, tedy k prvnímu ze čtyř milníků. Ale až po splnění milníku č.4 si budeme společně moci říci, „a máme to za sebou“. Je tedy před námi ještě dlouhá cesta, protože dle podepsané Smlouvy o dílo by měl být termín ukončení prací do 25. 9. 2026.
Přesto ale musím konstatovat, že práce na tomto projektu doposud probíhají dle plánu a zhotovitel předpokládá (tak, jak níže zmiňuji v monitorovací zprávě), že pokud nenastanou nějaké závažnější komplikace, tak zhotovitel počítá s ukončením prací na kanalizačních řadech na území obce v 1. čtvrtletí roku 2026, tedy před splněním 3. milníku. Pro zbývající část roku 2026 by poté zbylo dokončit práce na přípojkách, na výtlaku (přivaděč k obci Hrdlořezy – napojovací místo), přečerpávacích stanicích a na finálních opravách dotčených komunikací v rozsahu dle požadavku investora.
Rozhodl jsem se, že v tomto Zpravodaji vás dále nebudu zatěžovat množstvím informací, na jakých místech byly nebo budou zahájeny a prováděny stavební práce ve 2. a 3. čtvrtletí tohoto roku, protože si myslím, že všichni již vnímáte, že se v obci cosi buduje a já vám všem slibuji, že se vynasnažím, aby se budovalo dle harmonogramu a v požadované kvalitě.
Nebudu již znovu žádat všechny řidiče, aby si uvědomili, kde projíždějí, jaké jsou zásady a pravidla pro vozidla třeba v obytné zóně a co a kde mají dodržovat.
Moc dobře vím, že jsem toho na toto téma napsal již mnoho, nyní pouze konstatuji, že již je to na vás, jak k sobě budete ohleduplní.

Přesto si dovolím zopakovat, že i nadále je třeba respektovat všechna omezení, která vyplývají ze stavebních prací. Vím, že drtivá většina řidičů je nespokojená se stavem komunikací, množstvím výmolů apod. Ale zároveň si myslím, že také dost velká část těchto nespokojených řidičů prozatím vůbec nezaznamenala, že od října loňského roku 2024 platí z důvodu výstavby kanalizace po celé obci max. povolená rychlost 30 km / hod. Po celé obci!
Tak vás řidiče znovu žádám, abyste se pokusili toto respektovat a věřte tomu, že při rychlosti 30 km / hod. se doopravdy překonávají ty nerovnosti na komunikacích zdárněji. Děkuji všem řidičům za pochopení.
Zcela jistě jste také zaregistrovali, že se pravidelně snažíme o průběžné opravy místních komunikací. Celkem pravidelně kropíme převážnou část komunikací, ale je vám jasné, že při letních teplotách to logicky přináší efekt pouze dočasný. Vše navíc stojí úsilí, čas a samozřejmě finance. Tak chci znovu všechny požádat, abyste pochopili, že ještě nějaký čas se budeme muset se stavem komunikací nějak vyrovnat, protože se i nadále pohybujeme NA STAVENIŠTI, a to po téměř celé obci.

MONITOROVACÍ ZPRÁVA ZA OBDOBÍ VÝSTAVBY 10/2024 – 03/2025

Níže pro informovanost našich občanů poskytuji převážnou část 1. Monitorovací zprávy projektu **„Čistá, Výstavba kanalizace“** za dané období. Nebudu vás zatěžovat tím, jaké bylo ve sledovaném období počasí, jaká pracovala na stavbách technika a jaké byly nasazeny pracovní síly, ale myslím si, že byste měli např. vědět, jak tzv. plníme (nebo neplníme) plán.
Ke konci sledovaného období bylo položeno 3348 bm hlavních kanalizačních řadů, 1955 bm výtlačných řadů a 80 ks domovních přípojek.

Práce provedené během sledovaného období
V průběhu sledovaného období byly prováděny práce na stokách: A, A.2, A.2.1, A.5.0, A.6, A.8, A.9, B, B.2, B.2.1, B.2.2, B.5, B.5.1, C, C.2, C.2.1, D a D.2. Dále byly prováděny práce na výtlacích: „V1“ a „c“.

Komentář k harmonogramu a milníkům stavby
Ke konci sledovaného období bylo provedeno přesně 3347,69 bm gravitačních stok, 1955 bm výtlaku (V1, c1) a 80 ks přípojek. Ve sledovaném období byl také v harmonogramu milník č. 1: 1 etapa výstavby v rozsahu 1 746,0 bm.
Tento milník se nám bohužel nepodařilo splnit, a to z důvodů, které nemohl zhotovitel ani při nejlepší znalosti místních podmínek ovlivnit. Zásadním důvodem byl již mnohokrát diskutovaný stav projektové dokumentace.
Před předáním staveniště dne 11. 9. 2024 zaslal zhotovitel zástupcům investora požadovanou aktualizaci harmonogramu prací se zahájením na šesti úsecích kanalizace. Přičemž po předání staveniště bylo zjištěno, že je rozpor mezi předanou dokumentací DVZ a dopracovanou dokumentací na veřejnou část přípojek, kdy úpravou přípojek došlo v několika případech k úpravě i podélného profilu stok, a především k doplnění přípojek do šachetních den gravitačního řadu.
Dále bylo zjištěno, že Autorský dozor odhalil některé vlastní chyby projektu, kde docházelo ke kolizi vyprojektované trasy kanalizace se stávajícím vodovodním řadem, nebo jeho ochranným pásmem. Ze šesti uvažovaných úseků nemohl zhotovitel zahájit práce na stoce A Š2-Š6 (kolice s ochranným pásmem starého vodovodu), A6 (kolize s vodovodem), Stoka B (kolize s vodovodem), Stoka C2 (změna šachetních den).

Fyzicky tak mohly být zahájeny práce jen na dvou úsecích. Tyto skutečnosti jsme bohužel nemohli předvídat. Byli jsme tedy nuceni práce znovu naplánovat a zkoordinovat, a to včetně úpravy objednávek šachetních den, kdy na nově nastavené běží výrobní lhůta cca. 4 týdny. Situaci samozřejmě nepomohlo ani objevování nových kolizních míst, která vyplynula ze skutečně zastižených nepředvídatelných okolností a s nimi spojenými dalšími úpravami tras.
Byl vypracován aktualizovaný harmonogram prováděných prací, který již uvažoval s výrazným posílením pracovních čet a to tak, že **k termínu 2. milníku, který je 22. 7. 2025 bychom již měli splnit předepsané rozsahy v plné míře**, tedy 3.919 bm kanalizačních stok. Harmonogram navíc uvažoval s tím, že pokud nevzniknou další okolnosti, které by realizaci zpomalily, měli bychom k tomuto termínu mít již cca. 5.500 bm.
Z pohledu zhotovitele tedy nevzniká riziko nesplnění předepsaných termínů, které máme v realizaci před sebou. Naopak zhotovitel počítá s ukončením prací na kanalizačních řadech v 1. čtvrtletí roku 2026, tedy před splněním 3. milníku a pro zbývající část roku 2026 by poté zbylo dokončit práce na výtlaku, přečerpávacích stanicích a na finálních opravách dotčených komunikací v rozsahu dle požadavku investora.

Práce požadované pro příští období
V příštím období budou probíhat práce na stokách dle průběžně aktualizovaného harmonogramu stavby a dle požadavků VaK Mladá Boleslav na přeložky vodovodů.

Variantní a změnové příkazy
V průběhu sledovaného období byl uzavřen Změnový listy č. 1 (změna způsobu provedení,vystélky“ betonových den revizních šachet). Dále byly uzavřeny Dodatky ke smlouvě o dílo: Dodatek ke smlouvě č. 1 (změna účtu dodavatele, změna plátce DPH a „vystélky“ betonových den) a Dodatek ke smlouvě č. 2 (rozdělení rozpočtu – způsobilá, nezpůsobilá část).

Ostatní záležitosti
V průběhu sledovaného období nedošlo k situaci ani problémům, které by bylo nutné v této souvislosti zmiňovat.

FINANCOVÁNÍ PROJEKTU - PRŮBĚH FAKTURACE A ČERPÁNÍ DOTACE, ZÁPŮJČKY, PŘÍSPĚVKU VAK MB A ÚVĚRU KE DNI 19. 06. 2025 (ČÁSTKY UVEDENY BEZ DPH)

Celkové náklady dle Smlouvy o dílo	
– PŘÍMÉ náklady	**155 848 258,35 Kč**
(Celkové NEPŘÍMÉ náklady / 3,5% ze SoD)	***(5 454 689,04 Kč)***
Celkové předpokládané náklady	***161 302 947,30 Kč***
---	---
Doposud fakturováno	**55 453 432,17 Kč**
(Doposud obcí zaplaceno)	***(55 453 432,17 Kč)***

Zbývá fakturovat	100 394 826,20 Kč
Částka přiznané dotace	92 644 463,00 Kč
Doposud vyplacená dotace	29 378 880,99 Kč
Přiznaná zápůjčka	30 881 487,00 Kč
Doposud vyplacená zápůjčka	9 792 960,33 Kč
Smlouva o společném postupu při realizaci stavby - příspěvek VAK MB	26 146 950,86 Kč
Doposud vyplacený příspěvek	13 073 475,43 Kč
Přiznaný úvěr KB a.s. na dofinancování projektu	11 750 000,00 Kč
Doposud vyplacený úvěr (doposud nečerpáno)	00,00 Kč

OBJÍZDNÉ TRASY PO KOMUNIKACÍCH

Zde opět pouze v krátkosti. **Sledujte informace na webových stránkách obce, případně na vývěskách a obecním facebooku. Budeme se vám i nadále snažit podávat co nejreálnější informace o různých omezeních a objízdných trasách.**

Ale pochopte, že nelze tyto aktuální informace podávat každý týden nebo dokonce denně. To doopravdy nelze, protože na stavbě se skutečně mění situace třeba z hodiny na hodinu.

Již jsem to zmiňoval několikrát, může být problém s podložím, s dodávkami materiálů, ale třeba také se stavební technikou apod.

OPRAVY A PŘÍPADNÉ CELKOVÉ OBNOVY MÍSTNÍCH KOMUNIKACÍ PO DOKONČENÍ VŠECH STAVEBNÍCH PRACÍ

V předešlém zpravodaji jsem mj. uvedl, že toto téma je stále nejaktuálnějším tématem současnosti. Na všechny dotazy uplynulého období jsem se již několikrát snažil odpovědět jak ve zpravodaji, tak také při osobních kontaktech s mnoha občany.

Přesto tedy ještě jednou pro zopakování. V celkovém rozpočtu a přiznané dotaci je finančně podporována pouze lokální oprava po výkopových pracích. V praxi to znamená, že opravy všech komunikací by měly být pouze v šíři výkopu pro kanalizační stoky (což je šíře opravy komunikace cca 170 cm) a šíři přípojek pro domácnosti na veřejné části ulice. Ne tedy v celkové šíři!

Tak, jak jsem zmínil v březnovém zpravodaji, stále řešíme variantu možné celkové obnovy **NĚKTERÝCH** místních komunikací. Z důvodu finanční náročnosti těchto zamýšlených celkových obnov místních komunikací jsem musel přepracovat zadání pro aktualizaci cenové nabídky, kde jsem musel snížit počet priorit ze čtyř na pouze 3. priority.

Aktualizovaná cenová nabídka na celoplošnou obnovu vybraných ulic nám byla předána a odprezentována 26. 5. 2025. I když jsme zredukovali původně zamýšlený rozsah oprav, **stále se v této investici pohybujeme v řádech milionů, konkrétně několika desítek miliónů.**

V současné době také stále platí, že v prioritě č.1 je tzv. „páteřní“ komunikace od křižovatky „U pomníku“ vedoucí ke hřbitovu, a to také proto, protože na převážné části tohoto úseku bude také provedena obnova vodovodu. V prioritě č.1 jsou dále zařazeny všechny místní komunikace, kde mimo budování splaškové kanalizace bude také provedena obnova vodovodního řadu (na toto téma se zmiňuji na jiném místě zpravodaje).

A v případě, že to bude pro obec finančně reálné, tak by se ještě celkově obnovovaly pouze ty místní komunikace, které jsou ve velmi špatném až havarijním stavu a které jsou nejfrekventovanější.

Ale znovu všem opakuji, že v žádném případě nelze očekávat, že by celkově byla obnovena většina místních komunikací, natož všechny. V současné době je reálná celoplošná obnova těch místních komunikací, kde se budovala kanalizace (a případně vodovod) max. v 50–60%. Tedy jedná se zhruba pouze o polovinu místních komunikací, kde by mohla být provedena celoplošná obnova.

Tento předpoklad vychází z našich finančních možností, protože po další důležité schůzce se zástupci Komerční banky a.s. již dnes obec Čistá zná, kde jsou naše max. finanční limity v souvislosti s dalším uvažovaným úvěrem.

Závěrem chci našim občanům opětovně poděkovat za to, jak všechna dosavadní omezení společně zvládáme.

Znovu opakuji, že se všemi pracovními četami jsem v každodenním kontaktu a snažím se s nimi vždy dohodnout takový postup prací, abychom byli co nejméně omezováni. Předpokládám, že vnímáte také to, že všechny pracovní čety se vždy před víkendem snaží ukončit týdenní práce tak, aby byly místní komunikace o víkendech alespoň částečně průjezdné, tedy pokud nám to situace umožní. Věřte ale tomu, že to není vždy snadné a nelze vyhovět všem našim přáním.

A mé tradiční opakování na úplný závěr. Děkuji všem za přečtení těchto řádků a celého Zpravodaje a také za vzájemnou toleranci, ohleduplnost, pochopení a vzájemnou pomoc při realizaci tohoto významného a časově náročného projektu.

Zdeněk Tyšer, starosta obce

Výstavba kanalizace - práce na Krajské silnici směr Bělá p. B.

Výstavba kanalizace - trasa Výtlaku V1 u koupaliště

Výstavba kanalizace - kanalizační stoka pod školou

Výstavba kanalizace - práce na Krajské silnici u hřiště

Výstavba kanalizace - pracovní četa na Stránce

OBNOVA VODOVODU NA VYBRANÝCH ÚSECÍCH

Vážení spoluobčané, zcela jistě jste také zaznamenali, že na některých ulicích po vybudování kanalizace se opět něco děje, protože komunikace je znovu rozkopaná. Někteří občané se mě ptali, co se na kanalizaci pokazilo, když ještě není v provozu. Na kanalizaci se prozatím skutečně nic nepokazilo, ale po několika jednáních s vedením společnosti VAK Mladá Boleslav bylo dohodnuto, že oproti původnímu plánu, kdy měla být provedena částečná obnova vodovodu na místní části Stránka v řádu desítek metrů bude provedena také **významná obnova vodovodního řadu v jiných částech obce, a to v celkové délce 1 423 m.** Již jsme také zaslechli, že jsme se snad na obci už zbláznili. Můžeme vás s panem místostarostou ujistit, že jsme se prozatím nezbláznili, ale snažíme se logicky v této pro naši obec „stavební / rozkopané“ době využít situace, stavební techniky a v neposlední řadě nabídky společnosti VAK MB, která skutečně nelze odmítnout. Je třeba si uvědomit, že vodovodní řád v naší obci není na některých místech doopravdy v dobrém technickém stavu a jsou také místa, kde páteřní vodovodní řad prochází na soukromých pozemcích. Proto jsme tedy učinili toto rozhodnutí, které nás sice všechny znovu omezí a kde také očekáváme mírné komplikace ve výstavbě kanalizace, ale pevně věříme, že toto naše rozhodnutí většina z vás pochopí a podpoří.

Vodovodní řad byl již kompletně obnoven na krajské silnici u hřiště a dále bude obnoven v převážné části na trase od křižovatky U pomníku prakticky až ke hřbitovu. Dále bude realizována obnova vodovodu v ulici pod Obecním úřadem od č.p. 69 až č.p. 22 a také na Stránce v celé ulici od č.p. 44 až č.p. 268 a dále v ulici od č.p. 114, podél č.p. 82 až k č.p. 168.

Obnova vodovodu - zahájení prací v úseku pod zahradnictvím

Obnova vodovodu - staré rozvody na Stránce

Obnova vodovodu - zahájení prací na Stránce

Obnova vodovodu - Krajská silnice u hřiště, staré potrubí

OSTATNÍ INŽENÝRSKÉ SÍTĚ – PŘELOŽKY PLYNOVÉHO ZAŘÍZENÍ, BUDOVÁNÍ OPTICKÉ SÍTĚ NA INTERNET A DÉŠŤOVÁ KANALIZACE V TRASE NOVĚ BUDOVANÉHO CHODNÍKU

A aby toho nebylo tzv. málo, tak ještě řešíme další „blok“ ostatních inženýrských sítí. A znovu těm, kteří se obávají, že si na obci začínáme až příliš „vymýšlet“ sděluji, že jsme se takto rozhodli zejména v souvislosti s optickou sítí proto, protože když již „se kope“ a jsme nějakým způsobem omezováni, tak ať je to alespoň vše v jednou časovém úseku.

Z důvodu obnovy vodovodu a **špatné stávající pozici plynovodu v místě propustku u místní Tiskárny** musela být přeložena podstatná část tohoto plynového zařízení.

Přeložka plynového zařízení - průběh prací

Přeložka plynového zařízení - před dokončením prací

Co se týká optické sítě, tak se jedná prozatím o minimální omezení našich občanů. Na celou naši obec je zpracována kompletní Projektová dokumentace na realizaci Optické sítě od společnosti DRAGON INTERNET a.s. a společnosti FIBERNET a.s. Mladá Boleslav. Proto opět této stavební situace využíváme, a na některých ulicích se v době výstavby kanalizace budou také budovat kabelové rozvody optické sítě.

Optická síť - budování optické sítě v obci, zahájení prací

Optická síť - průběh výkopových prací

No a konečně Dešťová kanalizace. Tuto „inženýrskou síť“ je nutné vybudovat v souvislosti s již probíhajícím projektem CHODNÍK - 3. ETAPA, ČISTÁ U MLADÉ BOLESLAVI OD POŠTY NA VELKOU STRANU VČETNĚ OPĚRNÝCH ZDÍ A VEŘEJNÉHO OSVĚTLENÍ CHODNÍKU. Tato Dešťová kanalizace bude nově vybudována pod povrchem komunikace v úseku od vjezdu do Zahradnictví s vyústěním až pod č.p. 38.

Vážení spoluobčané, věřte tomu, že není vůbec jednoduché skloubit všechny tyto projekty všech inženýrských sítí a dohodnout tyto obecní požadavky s několika stavebními společnostmi tak, aby to mělo tzv. nějakou posloupnost a logiku.

Protože ve svém věku ve stavařině již nějaké zkušenosti snad mám, tak jsem usiloval o to, aby vše mělo tu požadovanou logiku. Proto musely být v nejkritičtějších místech na místních komunikacích nejdříve vybudovány stoky splaškové kanalizace vč. přípojek (ano, právě proto, že jsou tyto skoky nejhlouběji). Poté musela být realizována přeložka plynového zařízení a následně mohly být zahájeny práce na obnově vodovodního řadu (tyto práce jsou v současné době realizovány v úseku plánované stavby chodníku).

No a když se všechno toto podaří zorganizovat materiálově, časově a podaří se naše požadavky dohodnout se všemi zhotoviteli, můžou být poté zahájeny práce na Dešťové kanalizaci v souběhu s výstavbou chodníku a také práce na realizaci Optické sítě a třeba také realizací Veřejného osvětlení a Rozhlasu.

Myslíte si, že výše uvedené je na organizaci málo? Já vám toto nezmiňuji proto, aby mě snad za to někdo chválil, to doopravdy není účel těchto řádků. Já to zmiňuji zejména proto, abyste pochopili, že všem různým stavebním projektům a následným omezením předchází velice složitá jednání. Vždy se snažím o to, aby vše mělo již zmíněnou logiku a posloupnost. Ale vždy to také logicky musí přinést určitá omezení, bez kterých doopravdy nelze cokoli realizovat.

Proto chci zejména občany Velké Strany, všechny podnikatele a provozovny Velké Strany, zemědělce a ostatní znovu požádat o trpělivost, protože nás opět čekají v průběhu následujících měsíců značná

omezení (a také úplné uzavírky komunikací) v úseku od místní Tiskárny na náves Velké Strany. Vím, že nyní někdo řekne, proč právě v těchto měsících, ale třeba právě proto, že jsou prázdniny, a tedy alespoň nebudeme omezovat návštěvníky Základní škola. A to také třeba z důvodu bezpečnosti. Je mi jasné, že se všem nezavděčíme, ale prostě tak to v životě chodí.
Pevně ovšem věřím, že to drtivá většina z vás pochopí, protože třeba projekt Výstavba chodníku je přeci jenom z důvodu bezpečnosti a buduje se zejména pro naše nejmenší. Děkuji všem za následnou spolupráci.

Zdeněk Tyšer

PODĚKOVÁNÍ

Tuto již tradiční rubriku prozatím stále neopouštím a také v tomto zpravodaji si dovolím poděkovat všem místním občanům, kteří pomáhají v průběhu roku s jakýmkoli úklidem v naší obci.
Stejně tak, jako každý rok děkuji také všem, kteří pomáhají s údržbou obecních travnatých ploch a zeleně v okolí svých domů. Vím, že to v době budování kanalizace v naší obci není vůbec jednoduché, a proto si toho doopravdy moc vážíme!

A mé dnešní speciální poděkování patří našemu panu místostarostovi. Tuším, že z tohoto „veřejného“ poděkování nebude pan místostarosta úplně nadšen, ale já to prostě takto cítím a vnímám.
Leoši, osobně před Tebou doopravdy musím smeknout. V této pro nás všechny velice náročné době mám v Tobě velkou oporu a velice si vážím toho, jak mi pomáháš s veškerými provozními záležitostmi v obci, s kontrolními dny na všech stavbách a se vším ostatním. Je to pro mě velice důležité, protože já mám poté více času se věnovat ostatním, také velice důležitým záležitostem.
A prostě jsem si to vyhodnotil tak, že to chci tímto způsobem oznámit široké veřejnosti. Snad se za to na mě nebudeš zlobit a snad pochopí i naši spoluobčané, jak je důležité, když nám to ve vedení obce a také v zastupitelstvu funguje.

Zdeněk Tyšer

Veřejné zasedání, které se konalo ve středu dne 28. 5. 2025

V pořadí třetí Veřejné zasedání v tomto kalendářním roce se konalo ve středu dne 28. 5. 2025 od 17 hodin v Salonku KD a tohoto Veřejného zasedání se dle listiny přítomných zúčastnilo 8 občanů naší obce.

Na Veřejném zasedání byli přítomni tito zastupitelé:

Zdeněk Tyšer, Leoš Miler, Danuše Horáčková, Libor Bárta, Jaroslav Martinec, Marta Dubayová a Ľubomír Závoda.

Zastupitelstvo obce vyslechlo, projednalo a schválilo následující:

Zastupitelstvo obce (dále jen ZO) projednalo a **schválilo** návrh na ověřovatele a zapisovatele zápisu a usnesení.

ZO projednalo **a schválilo** navržený program zasedání.

ZO vyslechlo, projednalo a **schválilo** Závěrečný účet obce za rok 2024, a to bez výhrad.

ZO vyslechlo, projednalo a **schválilo** Účetní závěrku obce za rok 2024, a to bez výhrad.

ZO vyslechlo, projednalo a **schválilo** Účetní závěrku ZŠ a MŠ Čistá za rok 2024, a to bez výhrad.

ZO vyslechlo, projednalo a **schválilo** převedení přebytku za rok 2024 ve výši 31.598,71 Kč do rezervního fondu ZŠ a MŠ 2025.

ZO vyslechlo, projednalo a **schválilo** novelizaci Směrnice č.1/2025 k zadávání veřejných zakázek malého rozsahu.

ZO vyslechlo, projednalo a **schválilo** Rozpočtové opatření č. 4/2025.

ZO vyslechlo, projednalo a **schválilo** podpis Dodatku č. 3 ke Smlouvě o zajišťování dopravní obslužnosti pro obec Čistá na rok 2025 ve výši 39.261,– Kč.

ZO vyslechlo, projednalo a **schválilo** poskytnutí finančního příspěvku oddílu TJ Slavoj Čistá - tenisový klub pro rok 2025 ve výši 10.000,– Kč.

ZO vyslechlo, projednalo a **schválilo** poskytnutí finančního příspěvku Mysliveckému spolku Plužná na Pluženskou kolovou ve výši 2.000,– Kč.

ZO dále **vyslechlo** informaci o konečném přezkoumání hospodaření obce Čistá, kde nebyly zjištěny chyby a nedostatky, o Rozpočtových opatřeních č. 2/2025 a č.3/2025, informaci o převodu finanční částky z rezervního fondu ZŠ a MŠ do fondu investičního a informaci o čerpání finanční částky z investičního fondu ZŠ a MŠ Čistá za účelem zakoupení myčky nádobí pro školní jídelnu.

Různé, starosta obce dále informoval

Starosta obce znovu informoval o dlouhodobých projektech Splaškové kanalizace v obci Čistá a o zahájení prací na stavbě Chodníku podél místní komunikace – 3.ETAPA, V.O. nového chodníku, od Tiskárny na Velkou Stranu.

Diskuse

Z řad veřejnosti bylo diskutováno o plánované výstavbě chodníku a o průjezdnosti na místních komunikacích v souvislosti s výstavbou chodníku, splaškové kanalizace a obnově vodovodu.

STABILIZACE SKALNÍHO SVAHU NA ČÁSTI p.č. 732/10 NAD RD č.p. 91 a 92 – ČISTÁ U MLADÉ BOLESLAVI

Jak jsem informoval v předešlém Zpravodaji, dne 28. 2. 2025 byl vzájemně podepsán Protokol o odevzdání a převzetí dokončených staveb.
Dne 16. 5. 2025 se uskutečnila „Závěrečná kontrolní prohlídka stavby“ a tímto bylo zahájeno kolaudační řízení.
A **dne 26. 6. 2025 bylo na OÚ Čistá zasláno Kolaudační rozhodnutí**, kde je obci Čistá sděleno, že se na ukončenou stavbu povoluje užívání.
Pro úplnost níže zopakuji, že zhotovitelem díla byla společnost **STRIX Chomutov, a.s. se sídlem Polní 4795, 430 01 Chomutov**.
Celkové náklady na tento projekt byly ve výši 4,588.316,64 Kč vč. DPH, přičemž **celková dotace je ve výši 3,875.683,22 Kč.** Obec Čistá tedy z rozpočtu obce tento projekt spolufinancovala částkou 712.633,42 Kč.

CHODNÍK - 3. ETAPA, ČISTÁ U MLADÉ BOLESLAVI OD POŠTY NA VELKOU STRANU VČETNĚ OPĚRNÝCH ZDÍ u č.p. 38, 30 a u č.p. 29 A VEŘEJNÉHO OSVĚTLENÍ CHODNÍKU

Tento dlouhodobě připravovaný projekt jsme zahájili dne 25. 4. 2025, a to vzájemným podepsáním Protokolu o předání a převzetí staveniště se zhotovitelem díla, Stavební firmou NEUMANN Mělník.
Stavební práce byly zahájeny dne 5. 5. 2025 v místě u Základní školy. V 1.etapě budou prováděny stavební práce na návsi Velká Strana, které by měly být ukončeny do poloviny měsíce července 2025. Ve 2. etapě budou poté práce pokračovat v trase z návsi Velká Strana, v ulici pod zahradnictvím směrem k místní tiskárně.
Pro zopakování níže uvádím základní informace o tomto projektu.

Stručný popis projektu:
Předmětem projektu Výstavba chodníku a veřejného osvětlení podél místní komunikace v obci Čistá - 3.etapa – od Pošty na Velkou Stranu vč. návsi je zajištění bezpečného pohybu chodců podél místní komunikace, která spojuje část obce Velká Strana s centrem obce. Podél této komunikace v současné době chodník zcela chybí. Chodci se tak pohybují přímo na vozovce a není tak zajištěna jejich bezpečnost.

Cíle projektu:
Cílem projektu je zvýšení bezpečnosti dopravy pro pěší v obci Čistá. K naplnění cíle dojde výstavbou nového chodníku a veřejného osvětlení v přidruženém dopravním prostoru stávající komunikace. Chodník je budován z důvodu umožnění bezpečného příchodu chodců k autobusové zastávce, k základní škole a propojení části obce Velká Strana s centrem obce, ve kterém se nachází pošta, obecní úřad, školní družina a mateřská škola. Chodník navazuje na stávající chodník vyprojektovaný v 1.etapě výstavby, který vede do středu obce. Cílem projektu je především zajistit bezpečnost chodců, a tím vytvořit podmínky pro jejich použití i osobám s omezenou schopností pohybu a orientace.

Projekt „Výstavba chodníku a veřejného osvětlení podél místní komunikace v obci Čistá - 3.etapa – od Pošty na Velkou Stranu vč. návsi „ je spolufinancován Evropskou unií.

Zdeněk Tyšer

Výstavba chodníku a V.O. - Předání a převzetí staveniště

Výstavba chodníku a V.O. - Zahájení stavebních prací

Výstavba chodníku a V.O. - Budoucí autobusové stanoviště

Výstavba chodníku a V.O. - Průběh prací

Výstavba chodníku a V.O. - Nová parkovací stání

Výstavba chodníku a V.O. - Dokončení prací na 1. úseku

ORANŽOVÉ KONTEJNERY NA BIOODBAD, SBĚRNÉ MÍSTO NA KOMUNITNÍ KOMPOSTOVÁNÍ

Tak, jak jsem uvedl v předešlém Zpravodaji, koncem měsíce března byly v obci na obvyklá místa rozmístěny **ORANŽOVÉ kontejnery na BIOODPAD.**

Také jsem všem občanům obce opětovně sdělil a upozornil, že tyto kontejnery jsou určeny **POUZE NA BIOODPAD ZE ZAHRAD**, tzn. do kontejnerů je možné soustřeďovat **pouze biologicky rozložitelné materiály rostlinného původu.**

Do těchto kontejnerů pro shromažďování biologicky rozložitelného materiálu rostlinného původu mohou být ukládány **pouze rostlinné zbytky z údržby zeleně a zahrad na území obce jako např. tráva, drny, hlína, DROBNÉ VĚTVE, listí apod. Materiál bude možno odkládat pouze volně.**

Dále jsem všem předem poděkoval za pochopení a za to, že budete plnit naše přání. Znovu jsem všechny občany požádal, aby respektovali to, k čemu jsou Sběrná místa a kontejnery určeny.

No a po třech měsících musím bohužel konstatovat, je to opět MARNÉ, je to MARNÉ, je to MARNÉ….

Myslíte si vy, kteří nerespektujete naše výzvy a prosby, že je skutečně možné kompostovat to, co níže vidíte na fotografiích, tedy LOPATY, LYŽE, PLASTY, PLECHOVKY, STROMKY, KOŘENY APOD.???

OSTATNÍ INFORMACE, OSTATNÍ DĚNÍ V OBCI

Také již v „letním“ období na obci nezahálíme a vyjma každodenních činností jsme se zabývali také ostatními a méně plánovanými pracemi.

Oprava Trafostanice v údolí: v průběhu měsíců květen a červen byla kompletně rekonstruována Trafostanice v údolí.

Oprava Trafostanice v údolí - před zahájením prací

Oprava Trafostanice - průběh rekonstrukce

Oprava Trafostanice - dokončovací práce

Revize a opravy dětských hřišť: na dětském hřišti na Stránce jsme opravili konstrukci dětské houpačky. Děkujeme zaměstnancům obce a panu Maděrovi.

Dětské hřiště Stránka - oprava herních prvků

Opravy, údržby a kropení místních a objízdných komunikací: celkem pravidelně se snažíme udržovat ve sjízdnosti místní komunikace a zejména objízdné trasy. Průběžně opravujeme výmoly a v tomto již téměř letním období také kropíme, abychom alespoň trochu limitovali množství prachu.

Opravy objízdných komunikací

Kropení místních komunikací

Zdeněk Tyšer

Pálení čarodějnic

Filipojakubská noc a tradiční pálení vatry s čarodějnicí 30. dubna připadla letos na středu. Všichni se sešli ve sportovním areálu u připravené vatry a ohnišť na opékání buřtů. Přiletěly čarodějnice i čarodějové, nechyběli kouzelníci, mágové ani ostatní bez masek. Děti i rodiče netrpělivě vyhlíželi lampionový průvod dalších masek přicházejících od kulturního domu, ale lampionů bylo letos o dost méně než vloni.
Tři nejlepší kostýmy obdržely dárek v podobě malé svítící a chechtající se čarodějnice. Zapálily se ohniště k opékání buřtů, které pro děti, tradičně společně s chlebem, kečupem, hořčicí a pitíčkem zakoupil kulturní výbor z vybraných příspěvků za vstupné a z tomboly. Poté nastal čas zapálit vatru s čarodějnicí, a ta zanedlouho celá shořela. Vatra pak pomalu hořela až do rána. Počasí nám oproti loňsku přálo, nefoukalo ani zima nebyla a všichni přítomní si to užívali po svém, někteří až do brzkých ranních hodin.

Živou hudbu jsme letos po několika letech vynechali a nahradili jí reprodukovanou. Nebyla to taková atmosféra, na kterou se mnozí těšili, ale snad to stačilo. Nakonec, podívejte se na pár snímků, poznáváte se? A poznáte i ty, kteří stavěli vatru? Omlouváme se, na foto chyběl R. Flusek a Zbyňďa Jireš. Všem upřímně děkujeme.
Všem těm patří velký dík, stejně jako Richardu Vránovi, který opět čarodějnici vyrobil a vystajloval, letos do starého křesla.
Přijďte příští rok, už teď se na vás těšíme, bude zase vatra a možná i nějaké to pře-kva-pe-ní-čko.

Za kulturní výbor J. Uhlířová, Foto: Z. Tyšer

Dětský den v Čisté

V neděli 15. června uspořádal kulturní výbor s obecním úřadem dětský den ve sportovním areálu na hřišti. Pro malé i větší děti bylo připraveno 10 soutěží, včetně střelby ze vzduchovky se zvláštní odměnou. A právě tam se tvořila dlouhá fronta z řad starších dětí, které chtěly ukázat své střelecké umění před kamarády. 1. místo si vystřílel– Tomáš Malínský, 2. místo – Eliška Bártová a 3. místo – Matyáš Remta. Třetí místo bylo odměněno na místě, 2. a 1.místu jsme z důvodu nepřítomnosti předat nemohli (ceny si vyzvedněte na OÚ). Za splnění osmi disciplín byli děti odměněny věcným dárkem, dětským šampaňským a točenou zmrzlinou. I přes horké odpoledne si přišlo zasoutěžit téměř sto dětí.

Opravdu parný den zpříjemnila studená sprcha v podobě mlhoviny, výborná točená zmrzlina, ledová tříšť, studené nápoje a cukrová vata. Součástí odpoledne bylo malování na tvářičky, jízda na koni, jízda na motorce, ukázka sanitního vozu a první pomoci, kde si děti mohly vyzkoušet na figuríně masáž srdce. Program pokračoval ukázkou umění čtyřnohých kamarádů, kteří předvedli zásah při zadržení pachatele, představili psí agility a stali se po zbytek odpoledne mazlíčky pro děti. Velký dík patří dobrovolníkům z řad zaměstnanců MŠ a družiny, rodině Vítkových, Bímových, členům Mysliveckého sdružení Čistá a ženám z kulturního výboru za to, že vytrvali u soutěží na přímém slunci bezmála dvě hodiny, aby dětem udělali radost.

Děkujeme všem pejskařům v čele s Martinem Zeleným a Michaelou Stemprokovou a dalším členům přátel psů, dále Zdeňku Čapkovi za nápad s motorkou, děvčatům Posltovým z Horek nad Jizerou, které neúnavně vozily děti na koních. V neposlední řadě děkujeme paní Řepkové, Novákové a Orlayové za oblíbené a nádherné malování na tvářičky.
Všem se omlouváme za špatný zvuk, který vyvolal trochu chaosu v organizaci a představení celého dne. Napříště budeme připraveni lépe.
Pokud se vám letošní dětský den líbil, těšíme se s vámi všemi na ten příští.
Jana Uhlířová za kulturní výbor

Informace z výboru životního prostředí

Ošetření stromků v obci
V měsíci únor a březen proběhlo kácení stromků v lokalitě od tiskárny, dolů do rokle. Kácení proběhlo na základě plánu ošetření, které zpravovala firma Baobab. Děkuji tímto J. Cvejnovi za aktivní činnost.
V Dubnu jsme provedly výsadbu 20 ks stromků, jako náhradu za stromky, které bohužel vlivem povětrnostních podmínek vyschly.
Dále v měsíci květnu proběhlo v naší obci odborné ošetření stromků, které provedla specializovaná arboristická firma Baobab. Cílem této akce bylo zajištění zdravého růstu dřevin a prodloužení jejich životnosti s ohledem na estetiku i bezpečnost v obci.
Práce zahrnovaly prořezání suchých a poškozených větví, výchovný řez mladých stromků a případné odstranění náletových dřevin v místech, kde by mohly ohrozit další výsadbu nebo komunikace. Firma Baobab při zásahu dbala na zachování přirozeného tvaru koruny a na dodržení pravidel šetrného arboristického postupu. Práce probíhaly především na těchto místech: u Pomníku, na návsi na Týnci, a v prostorech u hřbitova. Zásah zahrnoval prořezání suchých a poškozených větví, výchovný řez mladých stromků a odstranění náletových dřevin tam, kde by mohly ohrozit další výsadbu nebo bezpečný provoz.
Obecní úřad děkuje firmě Baobab za profesionálně odvedenou práci a zároveň žádá občany, aby i nadále věnovali pozornost péči o veřejnou zeleň. Zdravé stromy jsou nejen ozdobou naší obce, ale také důležitým prvkem pro mikroklima a celkovou kvalitu života.
Další ořezy budou letos ještě provedeny, plánujeme i další kácení a ošetření stromků v lokalitě rokle.
Přikládáme pár fotografií.
Pravidelně provádíme kontroly všech obecních ploch, musíme konstatovat, že jsou řádně a pravidelně sekány a udržovány. Za co patří poděkování všem občanům, který sekají trávu okolo svých domovů i na obecních pozemcích. Poděkování patří i zaměstnancům OÚ, který se podílení na údržbě.

Odpadní hospodářství.

Děkujeme všem, že třídíte odpad a pomáháte šetřit životní prostředí.
Kontejnery na tříděný odpad jsou pro Vás vždy připraveny a vzhledem k tomu, že opravdu čím dál víc třídíme, tak je to vidět i na využití a naplněnosti kontejnerů.
I když se hodně často stává, že nám plastové odpady létají po okolí, vždy se najde dobrá duše, která pomůže se úklidem - děkujeme. Abychom co nejvíce využili kontejnery ať už na papír, nebo plasty – snažte se prosím zmačkat všechny plastové nádoby a stejně tak i papírové krabice. Často se stává, že nejsou sešlapány. V kontejneru to potom zabírá místo a vejde se do něj mnohem méně odpadu, než bychom chtěli. V kontejneru na papír občas nacházíme i plasty, které stačí hodit do vedlejšího kontejneru.

Sběrný dvůr je otevřený:

Středa 15-17h a v Sobotu: 9-11h.
Pokud si nevíte rady, co kam dát, tak Vám určitě rád a ochotně poradí pan Tomsa.
Pro připomenutí:
Pálení trávy a listí na zahradě je od března úplně zakázáno!
Zákon č. 201/2012 Sb. o ochraně ovzduší
§ 16 odst. 4
V otevřeném ohništi lze spálit jen suché rostlinné materiály, které nejsou znečištěné nebo jinak kontaminované cizorodými chemickými látkami.
§ 23 odst. 1b a 2b)
Za přestupek lze uložit pokutu do výše 50 000 Kč.

Vážení spoluobčané,
přejeme Vám všem krásné léto, krásné prožití prázdnin a dovolených.
L. Závoda.

TJ Slavoj Čistá - Oddíl stolního tenisu

Po ukončení hrací sezony Aktivem, který se konal 23. 05. 2025, viz. přiložené foto, v současné době již vrcholí příprava na zahájení nové sezony regionální soutěže. První byrokratickou část, jako je přihlášení do soutěže, zaplacení všech poplatků, máme již za sebou

a nyní se připravujeme herně. V praxi to znamená, že v rámci pondělních a čtvrtečních tréninků jsme zorganizovali dvě přátelská utkání, a to se Sokolem Podlázky a Sokolem Seletice, které jsme vyhráli. Nyní nám zbývá ještě co nejlépe poskládat hráče do družstev, tak abychom dosáhli co nejlepšího výsledku.
Za TJ Slavoj Čistá oddíl stolního tenisu

František Rampas a Jaroslav Martinec

FK SLAVOJ ČISTÁ - MUŽI

V jarní části sezony 2024/2025 nás čekaly záchranářské práce o setrvání v nejvyšší okresní soutěži, kterou jsme po 8.letech strávených v III. třídě pracně vybojovali. Zisk podzimních 13 ti bodů nevěstil nic dobrého. Mužstvo se dalo po podzimních peripetiích dohromady a začalo nepopulární zimní přípravu kompletní. Připravovali jsme se opravdu poctivě. Spousty naběhaných kilometrů po lesích v okolí Čisté i odehrané přípravné zápasy na umělém trávníku ve vzdálené Lomnici nad Popelkou neslo své ovoce. V jarních třinácti utkáních získáváme cenných 20 bodů za 6 výher, 2 remízy a 5 proher. Našimi nejlepšími střelci celé sezony se stávají Josef Matoušek a Dominik Maršík s 12 góly, Josef Kučera s 8 góly. Nebýt opětovných zranění z podzimní části Daniela Petrůva (vykloubené rameno), Miroslava Macka (poranění třísel), Jana Ďurčoviče (natržený sval), Bohumila Kaliny (vyhřezlá ploténka), Dominika Petrůva (poranění kolene) a k tomu zahraniční pracovní povinnosti dalších tří hráčů, mohli jsme pomýšlet na vyšší příčky, než je konečné 11. místo tabulky. Díky zdravotním komplikacím dostali příležitost hráči širšího kádru, kteří rozhodně nezklamali. Naopak příjemně překvapili, a tak se přihlásili o místo v základní sestavě. Pro zajímavost i takhle zdravotně decimovaný tým měl ve svém středu „železného muže“,
Dominika Maršíka který odehrál 2459 minut, a to bylo nejvíce z celé soutěže.

Do nového ročníku 2025/ 2026 se začneme připravovat od 29. července, už se změnou na postu brankáře. Po několika sezonách nás opouští brankářská jednička a odchovanec Slavoje Václav Jíra, který míří do týmu SK Klášter. Na jeho místo přichází posila od rivala SK Bělá pod Bezdězem
Jan Verner. Další posilou bude z SK Bakov nad Jizerou hráčský univerzál Tomáš Kendík.
Ve hře je návrat odchovance dorosteneckého věku Daniela Maršíka rovněž SK Bakov nad Jizerou.

Marek Maršík
FK Slavoj Čistá

FK SLAVOJ ČISTÁ - U 11

Zhodnocení jarní části sezóny
Naše starší přípravka, složená z hráčů a hráček do 11 let, absolvovala jarní část sezóny okresního přeboru Mladá Boleslav skupiny SEVER B. Tréninky probíhaly opět 2× týdně a fotbalový týden vrcholil víkendovým zápasem. Naše hráčky a naši hráči předváděli hezké a bojovné výkony, které stačily na 3 vyhrané zápasy v této části. 2× jsme přehráli výběr FKMB dívky a v úplně posledním zápase jsme přehráli Sporting MB 4:3 a zakončili jarní část radostně.
Našim fotbalistům patří dík odnás trenérů za výbornou docházku na tréninky, bojovnost, výkony a nadšení pro hru při zápasech. Rodičům děkujeme za podporu a sluší se poděkovat i soupeřům za hezké zápasy.

Roman Dohalský

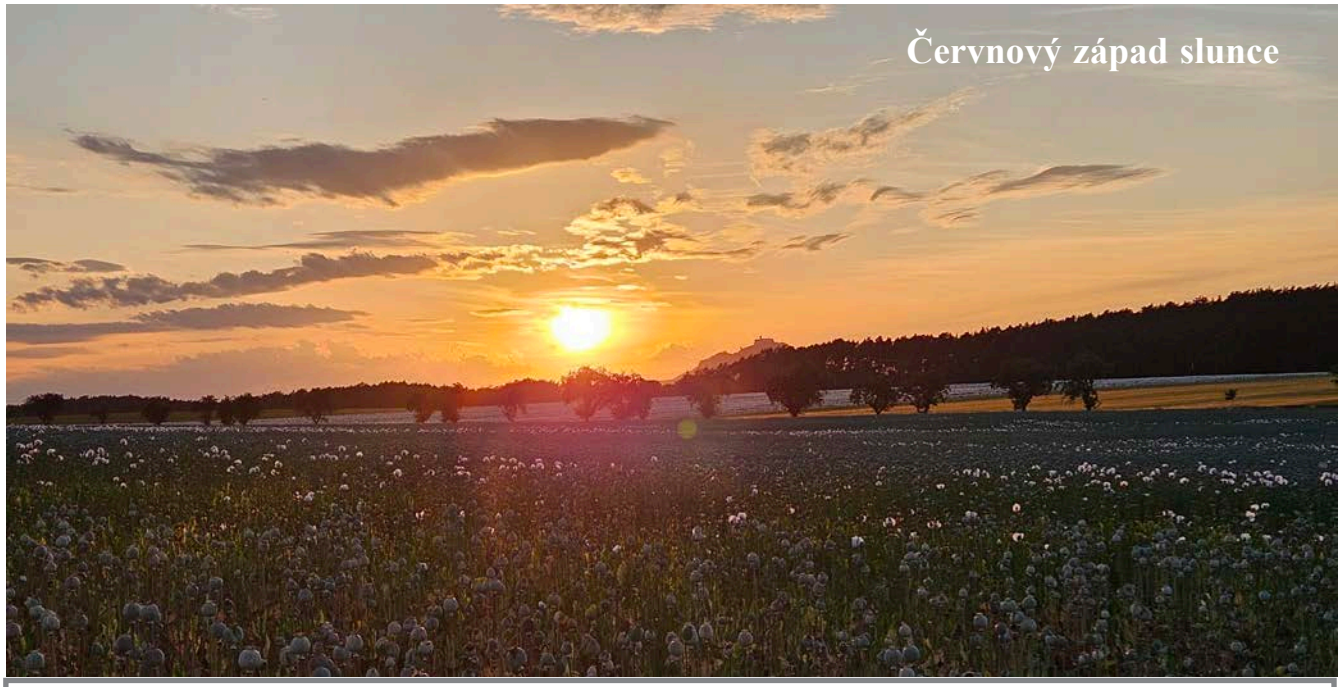

Zpravodaj obce Čistá - Vydává Obec Čistá, 294 23 Čistá 195, IČO: 00237621
Vydáváno 4x ročně, MK ČR E 23890, Vydání 2/2025, dne 4. 7. 2025